



Kort status for den kollektive trafik 12. november 2020

Passagertal

Hovedtal

Rejsekortaktivitet

- Rejsekortaktiviteten har den seneste uge været omkring 30 pct. lavere end normalt.
- Rejsekortaktiviteten har de sidste 4 uger ligget stabilt omkring de 30 pct. lavere end normalen, med undtagelse af udsving i forbindelse med efterårsferien.

Indmeldte passagertal

- S-togspassagertallet har de sidste 4 uger ligget omkring 30-40 pct. under normalen.
- I metroen har der i uge 43 og 44 været ca. 40 pct. færre passagerer end normalt.
- Passagertallet for Movia i hovedstadsområdet var i sidste uge (uge 45) mere end 30 pct. lavere end normalen.
 - Fredag d. 6. november var det 39 pct. lavere end normalen.
- På strækningerne Nyborg/Korsør og Helsingør/København H har antallet af passagerer i de sidste 4 uger været ca. 40 pct. lavere end normalen.
- I Midttrafik var antallet af påstigere i sidste uge (uge 45) 30 pct. lavere end normalen.
- I Fynbus har passagertallet de sidste 4 uger været omkring 20-30 pct. lavere end normalen.

Rejsekortaktivitet

Rejsekort-aktivitet er ikke et præcist/dækkende billede, men det er en god indikator for aktiviteten. Eftermiddagsmyldretiden har i de seneste 4 uger været omkring 30 pct. lavere end normalt.

Rejsekortaktivitet i eftermiddags-myldretiden

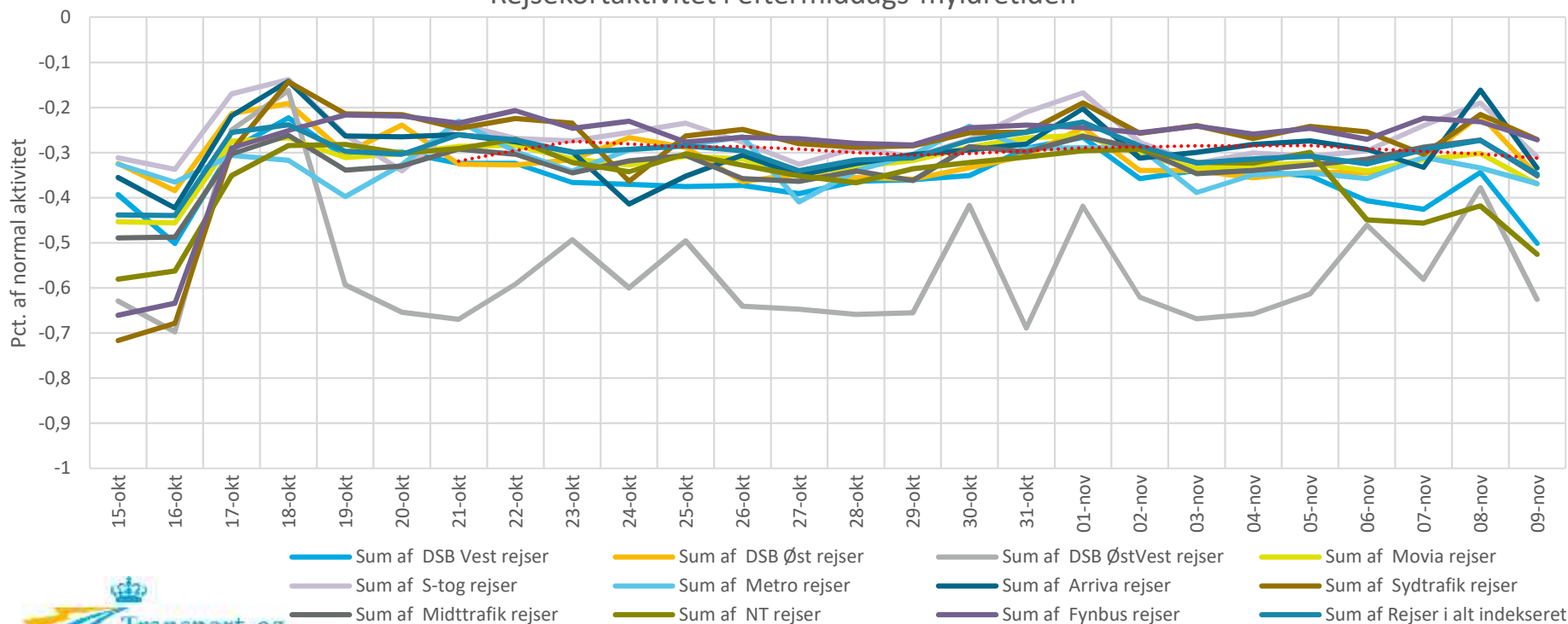

Status for DSB – Udvalgte strækninger

På strækningerne Nyborg/Korsør og Helsingør/København H har passagertallet i de sidste 4 uger ligget ca. 40 pct. under normalen.

- På strækningen Nyborg/Korsør var antallet af passagerer mandag i uge 46 (9. november) 11.500.
 - Til sammenligning var der samme ugedag i 2019 22.400 passagerer. Det svarer til et fald på 49 pct.
- På strækningen Helsingør/København H var antallet passagerer mandag i uge 46 (9. november) 13.400.
 - Til sammenligning var der samme ugedag i 2019 24.800 passagerer. Det svarer til et fald på 46 pct.



Nyborg/Korsør

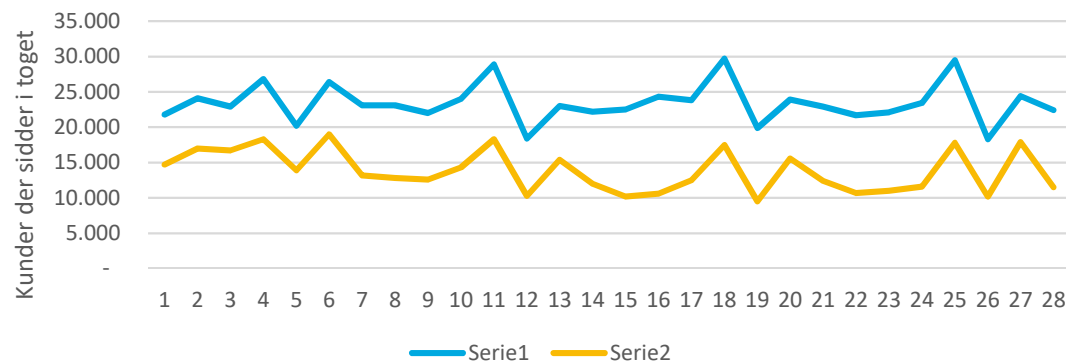

Helsingør/København H

OBS: Tællesnittet Skodsborg-Klampenborg

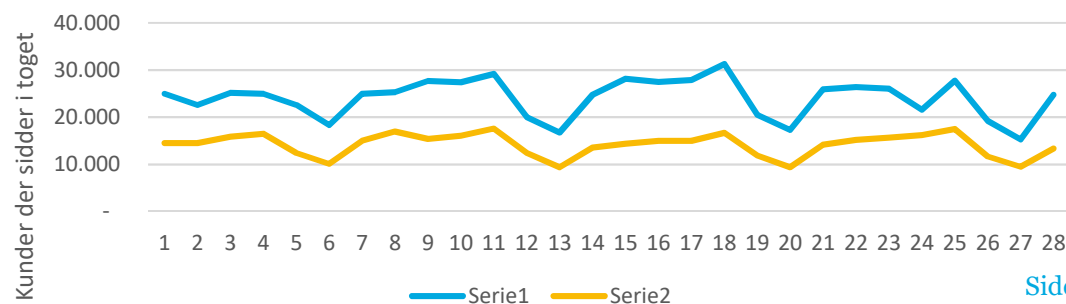

Kilde: Figurer leveret af DSB

Status for DSB – S-tog

- Tirsdag i uge 46 (10. november) var passagertallet i DSB S-tog 254.000.
 - Til sammenligning var der samme ugedag i 2019 383.000 passagerer. Det svarer til et fald på 34 pct.
- Passagertallet for DSB S-tog har de sidste 4 uger ligget omkring 30-40 pct. under normalen.

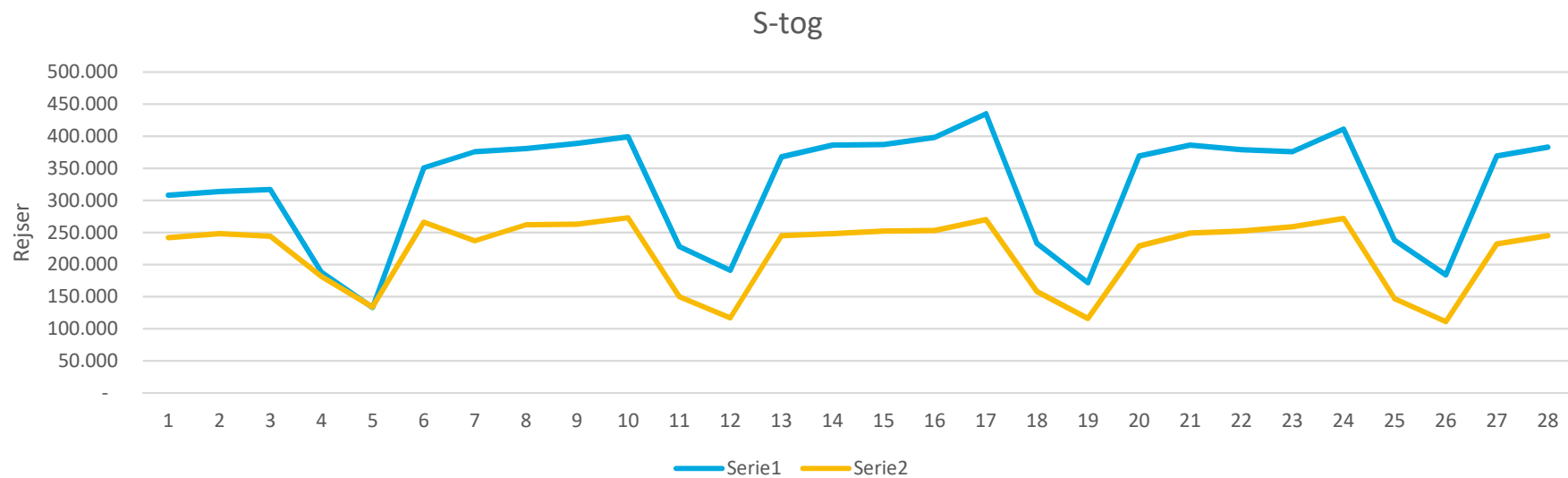

Status for metro

- I perioden 19. oktober til 1. november har der været ca. 40 pct. færre passagerer i metroen end normalt.
- Fredag d. 30. oktober var fordelingen af passagerer i metroen mere jævnt fordelt på døgnet sammenlignet med en normal hverdag.

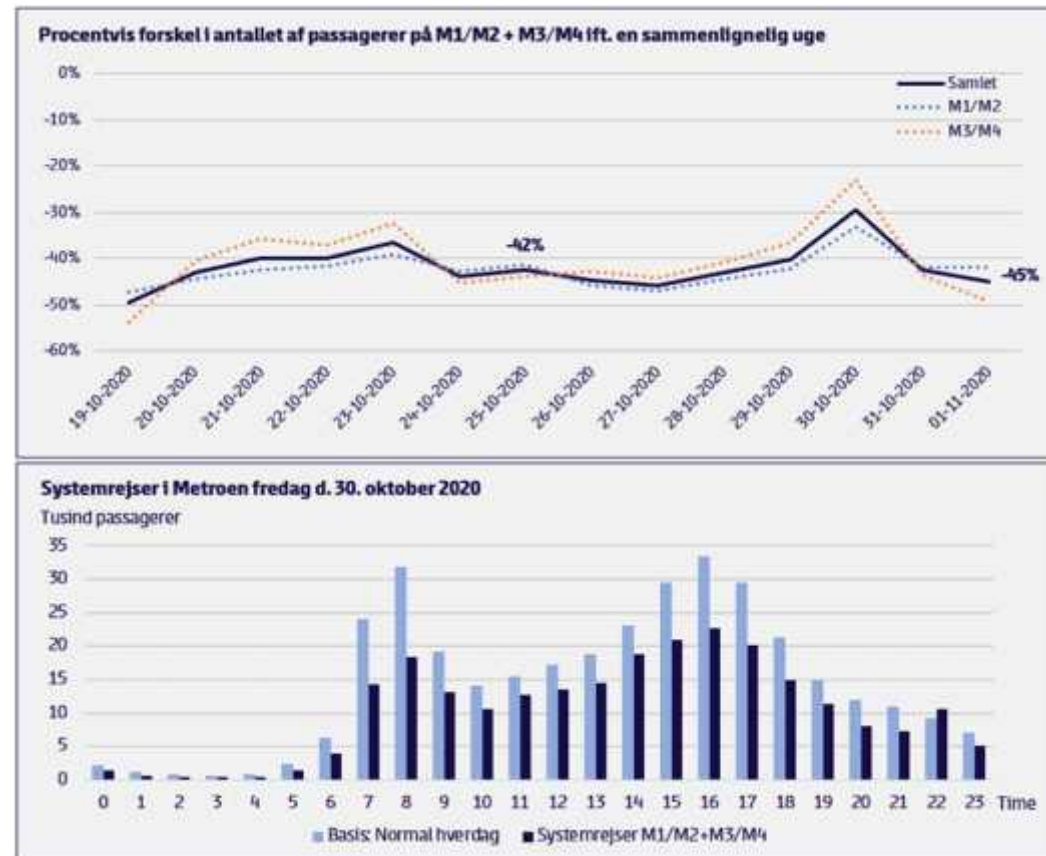

Status for Movia

- Passagertal for Movia i hovedstadsområdet var fredag i uge 45 (6. november) 39 pct. lavere end normalen.
- I myldretidstrafikken var passagertallet fredag i uge 45 (6. november) 39 pct. under normalen.

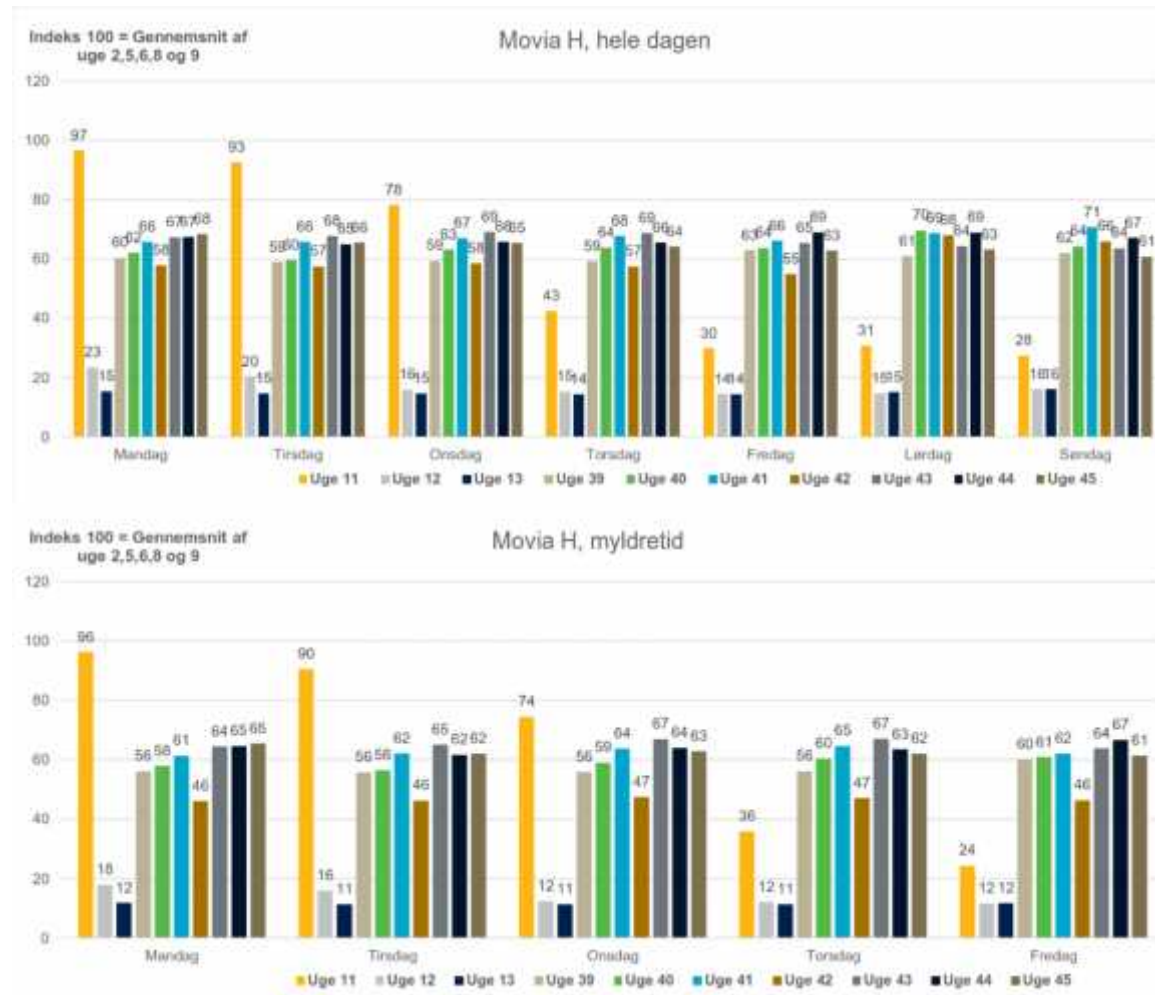

Passagertal for Midttrafik

I uge 45 var antallet af påstignere i Midttrafik mere end 30 pct. under normalen.

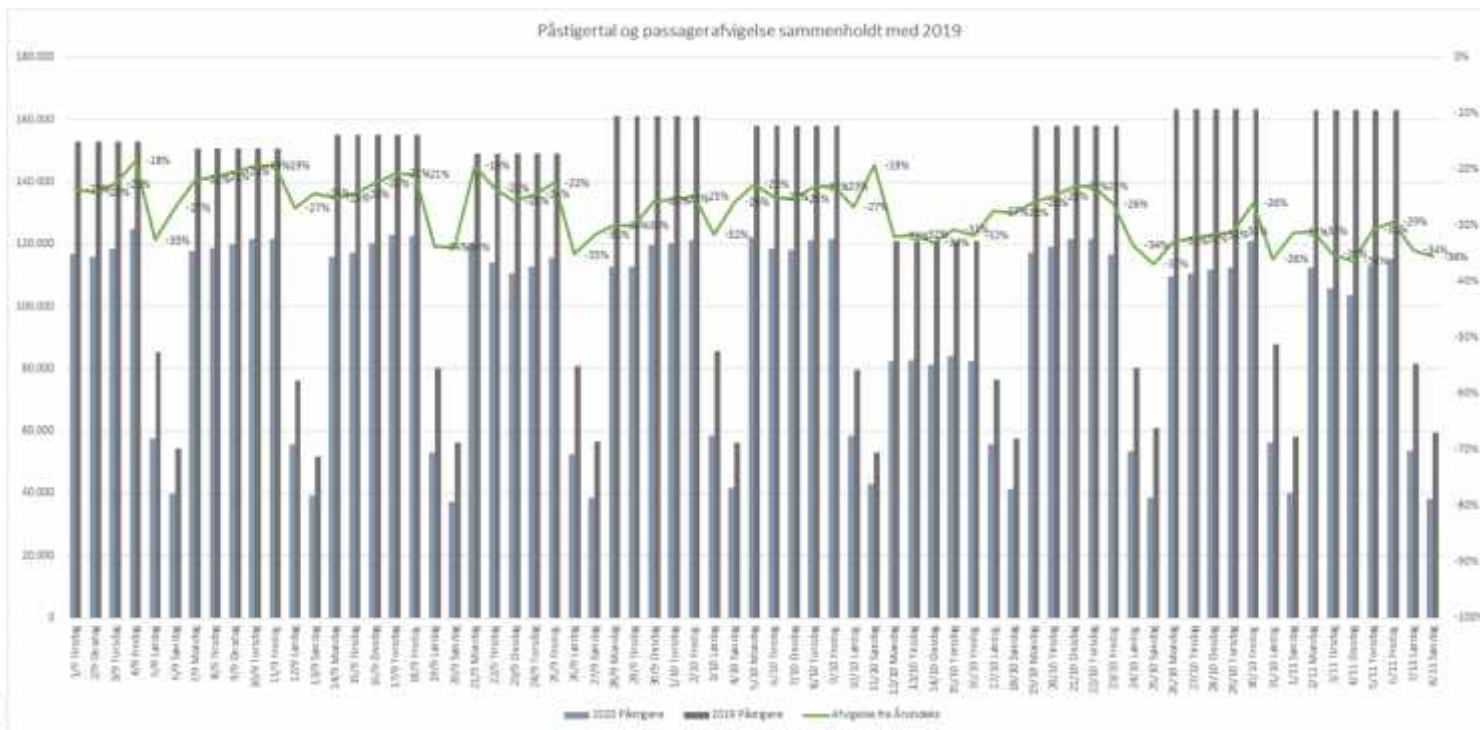

Passagertal for Fynbus

- Passagertallet for Fynbus var mandag i uge 46 (9. november) på 43.394.
 - Dette svarer til et fald på ca. 30 pct. ift. normalen.
- I Fynbus' område har passagertallet de sidste 4 uger været omkring 20-30 pct. lavere end normalen.



Indstignere PTS, fordelt på dage				
Dato	Ugedag	Indstignere	Indstignere normalt - (Gns uge 2-3 og 5-6) - Sæsonkorrigeret	Afvigelse fra normalt - Sæsonkorrigeret
12-10-2020 00:00:00	Mandag	20.249	40.086	-49 %
13-10-2020 00:00:00	Tirsdag	21.092	39.614	-47 %
14-10-2020 00:00:00	Onsdag	19.715	40.812	-52 %
15-10-2020 00:00:00	Torsdag	19.316	41.815	-54 %
16-10-2020 00:00:00	Fredag	19.753	42.508	-54 %
17-10-2020 00:00:00	Lørdag	12.395	17.771	-30 %
18-10-2020 00:00:00	Søndag	9.263	12.694	-27 %
19-10-2020 00:00:00	Mandag	32.335	40.086	-19 %
20-10-2020 00:00:00	Tirsdag	32.439	39.614	-18 %
21-10-2020 00:00:00	Onsdag	32.789	40.812	-20 %
22-10-2020 00:00:00	Torsdag	32.092	41.815	-23 %
23-10-2020 00:00:00	Fredag	32.227	42.508	-24 %
24-10-2020 00:00:00	Lørdag	12.576	17.771	-29 %
25-10-2020 00:00:00	Søndag	8.400	12.694	-34 %
26-10-2020 00:00:00	Mandag	31.319	40.086	-22 %
27-10-2020 00:00:00	Tirsdag	30.985	39.614	-22 %
28-10-2020 00:00:00	Onsdag	31.154	40.812	-24 %
29-10-2020 00:00:00	Torsdag	30.947	41.815	-26 %
30-10-2020 00:00:00	Fredag	33.143	42.508	-22 %
31-10-2020 00:00:00	Lørdag	12.640	17.771	-29 %
01-11-2020 00:00:00	Søndag	9.116	13.425	-32 %
02-11-2020 00:00:00	Mandag	31.414	42.394	-26 %
03-11-2020 00:00:00	Tirsdag	31.522	41.894	-25 %
04-11-2020 00:00:00	Onsdag	30.147	43.161	-30 %
05-11-2020 00:00:00	Torsdag	31.569	44.223	-29 %
06-11-2020 00:00:00	Fredag	31.956	44.955	-29 %
07-11-2020 00:00:00	Lørdag	12.748	18.795	-32 %
08-11-2020 00:00:00	Søndag	8.526	13.425	-36 %
09-11-2020 00:00:00	Mandag	29.113	42.394	-31 %

Kilde: Fynbus